

## **Zastupitelstvo města Luhačovice**

### **Z Á P I S**

10. zasedání Zastupitelstva města Luhačovice,  
které se konalo 14.05.2020  
od 15:00 h ve velké zasedací místnosti

#### **1. Zahájení a schválení programu 10. zasedání zastupitelstva města**

Zasedání Zastupitelstva města Luhačovice bylo řádně svoláno starostou města Ing. Marianem Ležákem.

Zasedání zahájil starosta města Ing. Marian Ležák za přítomnosti 19 členů Zastupitelstva města Luhačovice ve velké zasedací místnosti radnice v 15:18 h. Omluven byl Ing. Marek Žmolík.

Pan starosta přivítal přítomné zastupitele, hosty i občany. Informoval o pořizování zvukového záznamu celého zasedání. Prezenční listina je přílohou tohoto zápisu, stejně jako jmenný seznam hlasování o jednotlivých usneseních.

Vyhotovením zápisu pověřil Bc. Veroniku Vavrysovou a sčítáním hlasů Mgr. Pavlínou Hrnčířikovou.

Ověřovateli zápisu určil Mgr. Marcelu Pazderovou a Mgr. Evu Tomalovou.

Proběhlo hlasování o změně programu jednání: Pro: 19 Proti: 0 Zdrželo se: 0 Nehlasoval: 0, program zasedání byl schválen.

#### **2. Připomínky k zápisu z 9. zasedání zastupitelstva města**

K zápisu z 9. zasedání Zastupitelstva města Luhačovice nebyly vzneseny připomínky.

#### **3. Kontrola plnění usnesení**

Usnesení 184/Z9/2018–2022 - Zastupitelstvo města Luhačovice schvaluje prodej části pozemku parc. č. 453/14 v k. ú. Luhačovice o výměře cca 10 m<sup>2</sup> společnosti Karmínová, s. r. o., Tábor 2325/36, 602 00 Brno – Žabovřesky za cenu 2.000 Kč/m<sup>2</sup> a úhradu nákladů spojených s převodem.

Ing. Šustek  
Smlouva byla podepsána.

Usnesení 185/Z9/2018–2022 - Zastupitelstvo města Luhačovice schvaluje nabýt bezúplatným převodem pozemek st. pl. 161/6 o celkové výměře 7 m<sup>2</sup> v k. ú. Luhačovice z majetku TJ Slovan Luhačovice, spolek, Masarykova 228, Luhačovice za podmínky úhrady nákladů spojených s převodem.

Ing. Šustek  
Smlouva zatím není podepsána.

Usnesení 188/Z9/2018–2022 - Zastupitelstvo města Luhačovice schvaluje podání žádosti o poskytnutí individuální podpory Zlínského kraje na nákup dopravního automobilu pro JSDHO v roce 2020 v rámci spolufinancování Programu Ministerstva vnitra – Generálního ředitelství

hasičského záchranného sboru ČR „Dotace pro jednotky SDH obcí“ na projekt „Jednotka SDH Kladná Žilín – dopravní automobil“.

Ing. Šústek  
Žádost byla podána.

#### **4. Žádost TS Luhačovice o souhlas s posílením investičního fondu z důvodu výstavby plochy za "MATem"**

Ing. Ehrenbergerová  
Ředitel příspěvkové organizace Technické služby Luhačovice Ing. Pučalík žádá o souhlas:  
- s realizací stavební akce – plocha za "MATem",  
- s posílením investičního fondu ve výši 665.000 Kč, a to převodem alokovaných financí z provozního příspěvku.

Usnesení 109/R10/2020 - Rada města Luhačovice doporučuje zastupitelstvu města souhlasit s realizací stavební akce – plocha za "MATem" a s posílením investičního fondu ve výši 665.000 Kč, a to převodem alokovaných financí z provozního příspěvku.

#### **Usnesení 190/Z10/2018–2022**

##### **I. Zastupitelstvo města Luhačovice souhlasí**

s realizací stavební akce – plocha za "MATem" a s posílením investičního fondu ve výši 665.000 Kč, a to převodem alokovaných financí z provozního příspěvku.

Hlasování Pro: 19 Proti: 0 Zdrželo se: 0 Nehlasoval: 0 Usnesení: 0 **Přijato**

#### **5. Schválení použití fondu investic ZŠ Luhačovice**

Ing. Ehrenbergerová  
Na základě žádosti Základní školy Luhačovice, příspěvkové organizace je doporučeno finančním výborem a finanční komisí pořízení smažící pánve do školní jídelny z fondu investic organizace, zbývající finanční prostředky fondu investic z důvodu zavedení úsporných opatření v období krizového stavu odvést do rozpočtu zřizovatele Města Luhačovice.

Usnesení 116/R10/2020 - Rada města Luhačovice doporučuje zastupitelstvu města schválit použití finančních prostředků fondu investic Základní školy Luhačovice, příspěvkové organizace ve výši 160.000 Kč k nákupu smažící pánve do školní jídelny a doporučuje zastupitelstvu města uložit příspěvkové organizaci Základní škola Luhačovice odvod finančních prostředků z fondu investic organizace ve výši cca 181 tis. Kč na stav 0 Kč fondu investic do rozpočtu zřizovatele Města Luhačovice.

#### **Usnesení 191/Z10/2018–2022**

##### **I. Zastupitelstvo města Luhačovice schvaluje**

použití finančních prostředků fondu investic Základní školy Luhačovice, příspěvkové organizace ve výši 160.000 Kč k nákupu smažící pánve do školní jídelny.

##### **II. Zastupitelstvo města Luhačovice ukládá**

příspěvkové organizaci Základní škola Luhačovice odvod finančních prostředků z fondu investic organizace ve výši cca 181 tis. Kč na stav 0 Kč fondu investic do rozpočtu zřizovatele Města Luhačovice.

Hlasování Pro: 19 Proti: 0 Zdrželo se: 0 Nehlasoval: 0 Usnesení: 0 **Přijato**

## **6. Schválení použití fondu investic MěDK Elektra Luhačovice**

Ing. Ehrenbergerová

Z důvodu zavedení úsporných opatření v období krizového stavu je navrženo finanční prostředky z fondu investic příspěvkové organizace Městský dům kultury Elektra Luhačovice odvést do rozpočtu zřizovatele Města Luhačovice.

Usnesení 117/R10/2020 - Rada města Luhačovice doporučuje zastupitelstvu města uložit příspěvkové organizaci Městský dům kultury Elektra Luhačovice odvod finančních prostředků z fondu investic organizace ve výši 289.109,43 Kč do rozpočtu zřizovatele Města Luhačovice.

Příchod Mgr. Mgr. Janík 15:26 h.

### **Usnesení 192/Z10/2018–2022**

#### **I. Zastupitelstvo města Luhačovice**

##### **ukládá**

příspěvkové organizaci Městský dům kultury Elektra Luhačovice odvod finančních prostředků z fondu investic organizace ve výši 289.109,43 Kč do rozpočtu zřizovatele Města Luhačovice.

Hlasování Pro: 20 Proti: 0 Zdrželo se: 0 Nehlasoval: 0 Usnesení: 0 **Přijato**

## **7. Schválení použití fondu investic DDM Luhačovice**

Ing. Ehrenbergerová

Z důvodu zavedení úsporných opatření v období krizového stavu je navrženo finanční prostředky z fondu investic příspěvkové organizace Dům dětí a mládeže Luhačovice odvést do rozpočtu zřizovatele Města Luhačovice.

Usnesení 118/R10/2020 - Rada města Luhačovice doporučuje zastupitelstvu města uložit příspěvkové organizaci Dům dětí a mládeže Luhačovice odvod finančních prostředků z fondu investic organizace ve výši 721.444,89 Kč do rozpočtu zřizovatele Města Luhačovice.

Mgr. Eva Tomalová

První finanční prostředky budou potřeba už v prosinci, aby mohl DDM fungovat.

Ing. Ležák

Ověříme situaci.

### **Usnesení 193/Z10/2018–2022**

#### **I. Zastupitelstvo města Luhačovice**

##### **ukládá**

příspěvkové organizaci Dům dětí a mládeže Luhačovice odvod finančních prostředků z fondu investic organizace ve výši 721.444,89 Kč do rozpočtu zřizovatele Města Luhačovice.

Hlasování Pro: 20 Proti: 0 Zdrželo se: 0 Nehlasoval: 0 Usnesení: 0 **Přijato**

## **8. Schválení použití fondu investic MŠ Luhačovice**

Ing. Ehrenbergerová

Z důvodu zavedení úsporných opatření v období krizového stavu je navrženo finanční prostředky z fondu investic příspěvkové organizace Mateřská škola Luhačovice odvést do rozpočtu zřizovatele Města Luhačovice.

Usnesení 119/R10/2020 - Rada města Luhačovice doporučuje zastupitelstvu města uložit příspěvkové organizaci Mateřská škola Luhačovice odvod finančních prostředků z fondu investic organizace ve výši 146.154,41 Kč do rozpočtu zřizovatele Města Luhačovice.

### **Usnesení 194/Z10/2018–2022**

#### **I. Zastupitelstvo města Luhačovice**

##### **ukládá**

příspěvkové organizaci Mateřská škola Luhačovice odvod finančních prostředků z fondu investic organizace ve výši 146.154,41 Kč do rozpočtu zřizovatele Města Luhačovice.

Hlasování Pro: 20 Proti: 0 Zdrželo se: 0 Nehlasoval: 0 Usnesení: 0 **Přijato**

### **9. Změna použití fondů SCR Luhačovice, návrh revokace usnesení č. 182/Z9/2018-2022 - použití investičního fondu SCR Luhačovice**

Ing. Ehrenbergerová

Schválení použití fondu investic Sportovního centra Radostova Luhačovice, příspěvkové organizace z důvodu zavedení úsporných opatření v období krizového stavu:

- zastupitelstvo města schválilo dne 20.02.2020 použití fondu investic, který zatím nebyl ze strany organizace čerpán,
- je navržena revokace usnesení, použití finančních prostředků fondu investic na renovaci vnějších částí dřevěných oken v hodnotě cca 380 tis. Kč, pořízení serveru na plovárnu v hodnotě cca 44 tis. Kč (aktuální změna) a na zpracování projektu na WC na plovárně v hodnotě cca 44 tis. Kč (pořízení tribuny je navrženo odložit).  
Ostatní finanční prostředky fondu investic je navrženo odvést do rozpočtu zřizovatele.

Usnesení 121/R10/2020 - Rada města Luhačovice doporučuje zastupitelstvu města revokovat usnesení č. 182/Z9/2018-2022 ze dne 20.02.2020 ve znění:

zastupitelstvo města souhlasí s použitím finančních prostředků fondu investic Sportovního centra Radostova, příspěvkové organizace ve výši 424 tis. Kč na zpracování projektu na WC na plovárně v hodnotě cca 44 tis. Kč a na renovaci vnějších částí oken na hale v hodnotě cca 380 tis. Kč.

Mgr. Mgr. Janík

V rámci dotace nebyl pořízen centrální systém?

Mgr. Mejzlík

Jedná se o server pro docházkový systém.

### **Usnesení 195/Z10/2018–2022**

#### **I. Zastupitelstvo města Luhačovice**

##### **revokuje**

usnesení č. 182/Z9/2018-2022 ze dne 20.02.2020 ve znění:

zastupitelstvo města souhlasí s použitím finančních prostředků fondu investic Sportovního centra Radostova, příspěvkové organizace ve výši 468 tis. Kč na zpracování projektu na WC v hodnotě cca 44 tis Kč, pořízení serveru (docházkový systém) v hodnotě cca 44 tis Kč na plovárně a na renovaci vnějších částí oken na hale v hodnotě cca 380 tis. Kč.

Hlasování Pro: 19 Proti: 0 Zdrželo se: 1 Nehlasoval: 0 Usnesení: 0 **Přijato**

## 10. Schválení použití fondu investic SCR Luhačovice

Ing. Ehrenbergerová

Z důvodu zavedení úsporných opatření v období krizového stavu je navrženo finanční prostředky z fondu investic příspěvkové organizace Sportovní centrum Radostova Luhačovice odvést do rozpočtu zřizovatele Města Luhačovice.

Usnesení 122/R10/2020 - Rada města doporučuje zastupitelstvu města uložit příspěvkové organizaci Sportovní centrum Radostova Luhačovice odvod finančních prostředků z fondu investic organizace ve výši cca 410 tis. Kč na stav 0 Kč fondu investic do rozpočtu zřizovatele Města Luhačovice.

### Usnesení 196/Z10/2018–2022

#### I. Zastupitelstvo města Luhačovice

##### ukládá

příspěvkové organizaci Sportovní centrum Radostova Luhačovice odvod finančních prostředků z fondu investic organizace ve výši cca 366 tis. Kč na stav 0 Kč fondu investic do rozpočtu zřizovatele Města Luhačovice.

Hlasování Pro: 20 Proti: 0 Zdrželo se: 0 Nehlasoval: 0 Usnesení: 0 **Přijato**

## 11. Rozpočtové opatření č. 2/2020

Ing. Ehrenbergerová

Usnesení 123/R10/2020 - Rada města Luhačovice revokuje usnesení č. 65/R5/2020 ze dne 09.03.2020 ve znění:

rada města doporučuje zastupitelstvu města schválit rozpočtové opatření č. 2/2020.

Ing. Plášek

O co konkrétně je navýšený terminál?

Ing. Blahová

Jedná se o vysoutěžení zhotovitele stavby.

Ing. Plášek

Takže se jedná o navýšení rozsahu díla?

Ing. Blahová

V podstatě ano.

Dr. Zicha

Změna územního plánu – o co se jedná?

Ing. Blahová

Jde o změnu územního plánu v areálu ČSAD.

### Usnesení 197/Z10/2018–2022

#### I. Zastupitelstvo města Luhačovice

##### schvaluje

rozpočtové opatření č. 2/2020.

Rozpočtové opatření č. 2/2020					
POL	ORJ	ORG	Příjmy	Výdaje	Důvod
6121	3730		0	530 000	Terminál Luhačovice
6121	3604		0	-530 000	Použití výdajů na rek. bytu v ul. Příční
6119	3635		0	164 000	Smlouva o úhradě nákladů změny územního plánu

3122	3635		164 000	0	Smlouva o úhradě nákladů změny územního plánu
5164	3604	00212	0	1 136 000	Nájem zámek
5901	3604	00212	0	-1 150 000	Zrušení rezervní položky nájem zámek
5169	1001		0	14 000	Těžba dřeva navýšení
1122	0006		955 000	0	Daň z příjmu za město
5365	9998		0	955 000	Daň z příjmu za město
5168	3677		0	368 000	Přesun z ORJ 6113 na ORJ 3677 z důvodu dotace
5169	3677		0	54 000	Přesun z ORJ 6113 na ORJ 3677 z důvodu dotace
5168	6113		0	-366 000	Přesun z ORJ 6113 na ORJ 3677 z důvodu dotace
5169	6113		0	-56 000	Přesun z ORJ 6113 na ORJ 3677 z důvodu dotace
5139	1001		0	52 000	Sazenice ORJ 1001
5169	1001		0	248 000	Těžba dříví
6121	3727		0	-300 000	Použití výdajů na rekonstrukci prostoru před MěDK
5331	2104		0	-665 000	Přesun z NIP do IP plocha za Matem TS Luhačovice
6351	2104		0	665 000	Převod z NIP do IP TS Luhačovice
4216	3701		2 100 000	0	Dotace na akci Luhačovice – úprava křižovatky ulice Družstevní
5169	3701		0	31 000	Zpracování žádosti MRLZ
6121	3638		0	30 000	Přeložka vedení CETIN na ul. Hrazanská
8115	9999		-2 039 000	0	Financování
4116	6105		474 000	0	Dotace výkon soc. práce ORJ 6105
4116	6105		1 009 000	0	Dotace SPOD ORJ 6105
8115	9999		-1 483 000	0	Financování
5331	2104		0	-700 000	Snížení NIP TS Luhačovice
8115	9999		-700 000	0	Financování
2122	3101	00267	146 000	0	Odvod z IF MŠ Luhačovice
2122	3102	00267	721 000	0	Odvod z IF DDM Luhačovice
2122	3103	00267	181 000	0	Odvod z IF ZŠ Luhačovice
2122	3401	00267	366 000	0	Odvod z IF SCR Luhačovice
2122	3304	00267	289 000	0	Odvod z IF MěDK Luhačovice
8115	9999		-1 703 000	0	Financování

Hlasování Pro: 20 Proti: 0 Zdrželo se: 0 Nehlasoval: 0 Usnesení: 0 **Přijato**

## 12. Požadavky na vyšší neinvestiční příspěvek SCR Luhačovice a MěDK Elektra Luhačovice

Ing. Ehrenbergerová

Požadavky na vyšší neinvestiční příspěvek SCR Luhačovice a MěDK Luhačovice viz příloha. Dojde pouze k navýšení 1/12 schváleného ročního neinvestičního příspěvku pro organizace na měsíc květen. Případná změna schváleného ročního neinvestičního příspěvku organizací rozpočtovým opatřením se bude řešit podle vyvíjející se finanční situace organizací do konce roku 2020.

*Závěr: zastupitelstvo města bere na vědomí žádosti o navýšení neinvestičního příspěvku na měsíc květen roku 2020 Sportovního centra Radostova Luhačovice, příspěvkové organizace a Městského domu kultury Elektra Luhačovice, příspěvkové organizace a jejich řešení navýšením 1/12 schváleného ročního neinvestičního příspěvku pro organizace na měsíc květen.*

### 13. Informace o daňových příjmech a příjmech z loterií za období leden-duben/2020

Vývoj daní 2020																								
	1111			1112			1113			1121			1511			1211			celkem	celkem	%	rozdíl	SR	UR
	DPFO	záv.č.	%	DPFO		%	DPFO	vyb.sráž.	%	DPPO		%	Daň	nemo	%	DPH		%						
leden	1 840	1 959		45	33		130	138		1008	344		17	0		3142	3229		6 182	5 703		-479	6 866	6 866
únor	1 732	1 811		24	23		149	162		95	137		0	47		3713	3977		5 713	6 157		444	6 866	6 866
březen	1 463	1 667		52	69		92	112		2720	2876		13	52		1710	2071		6 050	6 847		797	6 866	6 866
duben	1 333	1 382		0	0		109	107		887	499		0	2		2267	2073		4 596	4 063		-533	6 866	6 866
květen																			0	0		0		
červen																			0	0		0		
červenec																			0	0		0		
srpen																			0	0		0		
září																			0	0		0		
říjen																			0	0		0		
listopad																			0	0		0		
prosinec																			0	0		0		
<b>celkem skut.</b>	<b>6 368</b>	<b>6 819</b>	<b>107</b>	<b>121</b>	<b>125</b>	<b>103</b>	<b>480</b>	<b>519</b>	<b>108</b>	<b>4 710</b>	<b>3 856</b>	<b>82</b>	<b>30</b>	<b>101</b>	<b>337</b>	<b>#####</b>	<b>#####</b>	<b>105</b>	<b>22 541</b>	<b>22 770</b>	<b>101,0</b>	<b>229</b>	<b>27 464</b>	<b>27 464</b>
<b>srovnání 2020</b>		<b>451</b>		<b>4</b>			<b>39</b>			<b>-854</b>			<b>71</b>			<b>518</b>			<b>229</b>			<b>-4 694</b>	<b>-4 694</b>	

ROK 2020	CELKEM	Rozpočet 2020	Rozdíl 2020 skut.	Celkem	Rozdíl skut. 2020	Celkem	Rozdíl skut. 2019	Skutečnost 2017	Rozdíl skut. 2018	Skutečnost 2016	Rozdíl 2017 skut. a	skut. 2015	Rozdíl 2016
	skutečnost 2020	SR celkem	SR	skutečnost 2019	a skut. 2019	skutečnost 2018	a skut. 2018	a skut. 2017	a skut. 2017	a skut. 2016	skut. 2016	skut. 2015	a 2015
leden	125 698	333 000	-207 302	115 244	10 454	61 691	53 553	1 897	59 794	771	339	1 568	#ODKAZI
únor	1 381 174	333 000	1 048 174	722 805	658 369	1 521	721 284	3 485	-1 964	3 962	-2 107	5 592	#ODKAZI
březen	63 757	333 000	-269 243	78 739	-14 982	74 549	4 190	260 296	-185 747	552 297	-547 653	807 949	#ODKAZI
<b>Celkem I.Q</b>	<b>1 570 629</b>	<b>999 000</b>	<b>-571 629</b>	<b>916 788</b>	<b>653 841</b>	<b>137 761</b>	<b>779 027</b>	<b>265 678</b>	<b>-127 917</b>	<b>557 030</b>	<b>-549 421</b>	<b>815 099</b>	#ODKAZI
duben	12 878	333 000	-320 122	35 977	-23 099	1 560 653	-1 524 676	1 391 407	169 246	466 252	1 110 031	281 376	#ODKAZI
květen		333 000	-333 000	783 082	486 975	296 107	1 875 985	-1 389 010	1 720 057	567 199	1 308 786		#ODKAZI
červen		333 000	-333 000	76 135	62 552	13 583	30 696	31 856	152 985	-40 160	70 856		#ODKAZI
<b>Celkem II.Q</b>	<b>12 878</b>	<b>999 000</b>	<b>-986 122</b>	<b>895 194</b>	<b>2 110 180</b>	<b>-1 214 986</b>	<b>3 298 088</b>	<b>-1 187 908</b>	<b>2 339 294</b>	<b>1 637 070</b>	<b>1 661 018</b>		#ODKAZI
<b>Celkem I.-II.Q</b>	<b>1 583 507</b>	<b>1 998 000</b>	<b>-414 493</b>	<b>1 811 982</b>	<b>2 247 941</b>	<b>-435 959</b>	<b>3 563 766</b>	<b>-1 315 825</b>	<b>2 896 324</b>	<b>1 087 649</b>	<b>2 476 117</b>		#ODKAZI
červenec		333 000	-333 000	31 301	19 039	12 262	50 167	-31 128	14 983	50 167	0		#ODKAZI
srpen		333 000	-333 000	755 621	742 193	-742 193	1 700 202	-968 009	1 552 349	438 253	1 261 949		#ODKAZI
září		334 000	-334 000	60 500	48 349	-48 349	44 355	3 994	30 295	38 157	6 198		#ODKAZI
<b>Celkem III.Q</b>	<b>0</b>	<b>1 000 000</b>	<b>-1 000 000</b>	<b>847 422</b>	<b>0</b>	<b>809 581</b>	<b>37 841</b>	<b>1 794 724</b>	<b>-985 143</b>	<b>1 597 627</b>	<b>526 577</b>	<b>1 268 147</b>	#ODKAZI
<b>Celkem I.-III.Q</b>	<b>1 583 507</b>	<b>2 998 000</b>	<b>-1 414 493</b>	<b>2 659 404</b>	<b>3 057 522</b>	<b>-398 118</b>	<b>5 358 490</b>	<b>-2 300 968</b>	<b>4 493 951</b>	<b>1 614 226</b>	<b>3 744 264</b>		#ODKAZI
říjen		334 000	-334 000	39 535	74 070	-34 535	16 674	57 396	0	16 674	0		#ODKAZI
listopad		334 000	-334 000	1 126 324	945 081	181 243	1 454 234	-509 153	1 507 723	168 347	1 285 887		#ODKAZI
prosinec		334 000	-334 000	100 307	82 115	18 192	66 996	15 119	13 541	61 987	5 009		#ODKAZI
<b>Celkem IV.Q</b>	<b>0</b>	<b>1 002 000</b>	<b>-1 002 000</b>	<b>1 266 166</b>	<b>0</b>	<b>1 101 266</b>	<b>146 708</b>	<b>1 537 904</b>	<b>-436 638</b>	<b>1 521 264</b>	<b>247 008</b>	<b>1 290 896</b>	#ODKAZI
<b>Celkem rok</b>	<b>1 583 507</b>	<b>4 000 000</b>	<b>-2 416 493</b>	<b>3 925 570</b>	<b>630 742</b>	<b>4 158 788</b>	<b>-233 218</b>	<b>6 896 394</b>	<b>-2 737 606</b>	<b>6 015 215</b>	<b>1 861 234</b>	<b>5 035 160</b>	#ODKAZI

ORJ	POL	Popis	duben 2020	duben 2019	2020/2019 v %	propad 2020 MP v %
6115	1340	Poplatek za likvidaci komunálního odpadu	1 478 190	1 902 170	77,71	22,29
6115	1341	Poplatek ze psů	78 554	102 753	76,45	23,55
6115	1342	Poplatek z pobytu	602 455	1 047 680	57,50	42,50
6115	1343	Poplatek za užívání veřejného prostranství	75 248	102 781	73,21	26,79
6115	1344	Poplatek ze vstupného	58 877	74 678	78,84	21,16
6115	1349	Zrušené místní poplatky, z UK 2019	409 692	219 552	186,60	-86,60
<b>ORJ 6115</b>		<b>Místní poplatky duben 2020 a 2019</b>	<b>2 703 016</b>	<b>3 449 614</b>	<b>78,36</b>	<b>21,64</b>

Město Luhačovice												
Poplatek za lázeňský nebo rekreační pobyt v tis. Kč platby												
měsíce	2012	2013	2014	2015	2016	2017	2018	2019	2020	Poplatek z pobytu		
1	325 905 Kč	239 070 Kč	229 800 Kč	112 830 Kč	325 150 Kč	275 415 Kč	155 820 Kč	163 205 Kč	237 531 Kč	0,00		
2	148 140 Kč	118 610 Kč	118 445 Kč	251 925 Kč	220 650 Kč	210 810 Kč	195 870 Kč	209 430 Kč	25 431 Kč	200 088 Kč		
3	303 990 Kč	247 560 Kč	272 550 Kč	262 785 Kč	271 025 Kč	263 385 Kč	357 225 Kč	391 050 Kč	x	311 458 Kč		
4	283 740 Kč	282 560 Kč	392 085 Kč	352 275 Kč	487 745 Kč	335 040 Kč	296 760 Kč	292 380 Kč	x	90 909 Kč		
5	344 340 Kč	452 415 Kč	390 435 Kč	428 790 Kč	464 505 Kč	502 535 Kč	598 350 Kč	568 815 Kč	x			
6	492 665 Kč	387 688 Kč	350 470 Kč	415 365 Kč	483 730 Kč	528 375 Kč	455 970 Kč	415 935 Kč	x			
7	470 050 Kč	478 860 Kč	610 305 Kč	516 765 Kč	525 855 Kč	644 895 Kč	605 985 Kč	639 240 Kč	x			
8	475 290 Kč	451 215 Kč	526 665 Kč	548 595 Kč	766 140 Kč	557 655 Kč	549 040 Kč	x		605 218 Kč		
9	592 875 Kč	636 845 Kč	534 585 Kč	580 110 Kč	502 510 Kč	649 950 Kč	642 420 Kč	x		678 228 Kč		
10	473 745 Kč	487 020 Kč	523 653 Kč	578 850 Kč	550 065 Kč	599 540 Kč	537 850 Kč	501 840 Kč	x	774 996 Kč		
11	334 695 Kč	493 635 Kč	532 230 Kč	530 045 Kč	611 580 Kč	567 876 Kč	605 030 Kč	644 280 Kč	x	689 364 Kč		
12	202 470 Kč	337 725 Kč	342 587 Kč	386 505 Kč	384 865 Kč	534 750 Kč	412 995 Kč	558 101 Kč	x	681 029 Kč		
<b>Celkem</b>	<b>3 379 740 Kč</b>	<b>4 593 308 Kč</b>	<b>4 850 400 Kč</b>	<b>4 897 385 Kč</b>	<b>5 453 875 Kč</b>	<b>5 731 271 Kč</b>	<b>5 429 460 Kč</b>	<b>5 575 736 Kč</b>	<b>262 962 Kč</b>	<b>602 455 Kč</b>	<b>1 012 117 Kč</b>	<b>6 571 716 Kč</b>
z toho Lázně		2 157 210 Kč	2 705 715 Kč	2 054 090 Kč	3 114 045 Kč	3 068 895 Kč	3 028 560 Kč	2 949 720 Kč	51645 Kč	329 112 Kč	343 290 Kč	3 022 920 Kč

Poplatek z ubytovací kapacity v tis. Kč										
měsíce	2012	2013	2014	2015	2016	2017	2018	2019	2020	
1		73 246 Kč	111 330 Kč	107 458 Kč	88 674 Kč	102 720 Kč	106 284 Kč	111 852 Kč	119 718 Kč	
2		35 110 Kč	8 244 Kč	1 032 Kč	7 002 Kč	4 374 Kč	3 978 Kč	4 926 Kč	26 982 Kč	
3		10 938 Kč	384 Kč	348 Kč	4 566 Kč	9 204 Kč	4 002 Kč	13 722 Kč		
4		55 314 Kč	89 790 Kč	79 062 Kč	89 850 Kč	90 588 Kč	78 096 Kč	92 958 Kč		
5		25 572 Kč	17 958 Kč	11 736 Kč	10 296 Kč	14 178 Kč	32 814 Kč	24 006 Kč		
6		6 102 Kč	8 688 Kč	12 036 Kč	13 758 Kč	18 606 Kč	10 560 Kč	16 506 Kč		
7		162 288 Kč	193 116 Kč	173 730 Kč	194 868 Kč	203 244 Kč	219 048 Kč	198 856 Kč		
8		23 940 Kč	19 314 Kč	37 566 Kč	19 464 Kč	31 506 Kč	33 390 Kč	56 178 Kč		
9		54 714 Kč	17 304 Kč	19 962 Kč	11 106 Kč	27 012 Kč	20 448 Kč	35 808 Kč		
10		232 104 Kč	227 550 Kč	221 184 Kč	298 749 Kč	261 246 Kč	328 248 Kč	273 156 Kč		
11		31 452 Kč	43 080 Kč	34 374 Kč	46 359 Kč	54 120 Kč	22 080 Kč	45 084 Kč		
12		65 892 Kč	23 010 Kč	36 672 Kč	23 988 Kč	25 794 Kč	24 690 Kč	122 928 Kč		
<b>Celkem</b>		<b>776 672 Kč</b>	<b>759 768 Kč</b>	<b>735 160 Kč</b>	<b>808 680 Kč</b>	<b>842 592 Kč</b>	<b>883 638 Kč</b>	<b>995 980 Kč</b>	<b>146 700 Kč</b>	
z toho Lázně		43 890 Kč	58 314 Kč	73 374 Kč	55 230 Kč	62 316 Kč	63 672 Kč	73 200 Kč	14 178 Kč	

Závěr: zastupitelstvo města bere na vědomí informace o příjmech města za období leden-duben/2020.

#### 14. Informace vedoucí finančního odboru, finanční situace města k 30.04.2020

Výhled finanční situace města Luhačovice - COVID - 19		UR 2020		
1	<b>Stav finančních prostředků k 1.1.2020</b>	<b>25 389</b>	<b>25 389</b>	Rozdíl
2	Příjmy celkem krizová situace (2 830 dotace akce, 73 400 tis. Kč pokles daní 11 mil. Kč 14 %, sníž. SP a MP, hazard 50 %)	124 440	144 471	-20 031
3	Provozní výdaje (4 800 tis. Kč pozemek PENY, 2701 tis. Kč Lázně a s., 405 webových stránek)	115 020	121 922	-6 902
4	Investice - platby + rezervace, termínál, ZŠ stravovací systém a systém bakalář k 01.04.2020, ZŠ statika rohu 4 400 tis. Kč	33 174	48 936	-15 762
5	Rozdíl ř. 2-3-4	-23 754	-26 387	
6	<b>Finance celkem ř. 1+5</b>	<b>1 635</b>	<b>-998</b>	
7	Zůstatek úvěru k čerpání v roce 2020	15 069	15 069	
8	Splátka úvěru 2020	8 000	-8 000	
9	<b>Zůstatek financí rok 2020 ř. 7+6-8</b>	<b>8 704</b>	<b>6 071</b>	
	Ostatní očekávané příjmy a výdaje			
11	<b>Příjmy - dotace soc. odbor ?</b>	<b>1 000</b>		
12	<b>Rekonstrukce prostoru před MěDK, úspora výdajů v rozpočtu</b>	<b>1 000</b>		
13	Navýšení NIP příspěvkovým organizacím /4,5/2020 MěDK + SCR/ zatím pouze ve formě cash flow v rámci ročního NIF	850		
14	Další neurčené výdaje - doplatky podaných žádostí o dotaci, požadavky vlastníků zámku, rozhodnutí soudu náhrad	?		
15	<b>Rozdíl ř. 9+10+11-12</b>			
16	Kontokorentní úvěr na provozní výdaje 4 mil. Kč na rok 2020	4 000		
Zpracovala: Ing Ehrenbergerová, 30.04.2020				

R. Kop

Ohroží stávající propad např. realizaci terminálu?

Ing. Ehrenbergerová

Je těžké to odhadnout, situace se stále mění.

Proběhla diskuze.

Závěr: zastupitelstvo města bere na vědomí finanční situaci města s úspornými opatřeními.

#### 15. Prodej části pozemku parc. č. 1345/1 k. ú. Luhačovice

Ing. Blahová

Byla doručena žádost pana XXXX o odkoupení části pozemku parc. č. 1345/1 v k. ú. Luhačovice o výměře cca 90 m<sup>2</sup> za účelem výstavby garáže.

Pozn.: jedná se o pozemek v ulici Stráň, který je v územním plánu označen jako sídelní zeleň a není určen k zastavění.

Usnesení 18/R2/2020 - Rada města Luhačovice neschvaluje ke zveřejnění záměr města prodat část pozemku parc. č. 1345/1 v k. ú. Luhačovice o výměře cca 90 m<sup>2</sup>.

#### Usnesení 198/Z10/2018–2022

##### I. Zastupitelstvo města Luhačovice

##### neschvaluje

prodej části pozemku parc. č. 1345/1 v k. ú. Luhačovice o výměře cca 90 m<sup>2</sup>.

Hlasování Pro: 20 Proti: 0 Zdrželo se: 0 Nehlasoval: 0 Usnesení: 0 **Přijato**





## 16. Prodej části pozemku parc. č. 1326/15 k. ú. Luhačovice

Ing. Blahová

Byl svěřen záměr města prodat část pozemku parc. č. 1326/15 v k. ú. Luhačovice o výměře cca 700 m<sup>2</sup> na základě XXXXX, který nyní užívají na základě nájemní smlouvy.

Prodej ve stejné lokalitě naposledy v roce 2012: zahrada á 100 Kč/m<sup>2</sup>, st. pl. pod chatou á 500 Kč/m<sup>2</sup> (XXXXXX).

Usnesení 66/R5/2020 - Rada města Luhačovice doporučuje zastupitelstvu města schválit prodej části pozemku parc. č. 1326/15 v k. ú. Luhačovice o výměře cca 700 m<sup>2</sup> XXXXXX za cenu 250 Kč/m<sup>2</sup> a úhradu nákladů spojených s převodem.

Ing. Plášek se dotázal, zda je to dle územního plánu pozemek k zástavbě?

Ing. Blahová

Není.

## Usnesení 199/Z10/2018–2022

### I. Zastupitelstvo města Luhačovice schvaluje

prodej části pozemku parc. č. 1326/15 v k. ú. Luhačovice o výměře cca 700 m<sup>2</sup> XXXXX za cenu 250 Kč/m<sup>2</sup> a úhradu nákladů spojených s převodem.

Hlasování Pro: 19 Proti: 0 Zdrželo se: 1 Nehlasoval: 0 Usnesení: 0 **Přijato**

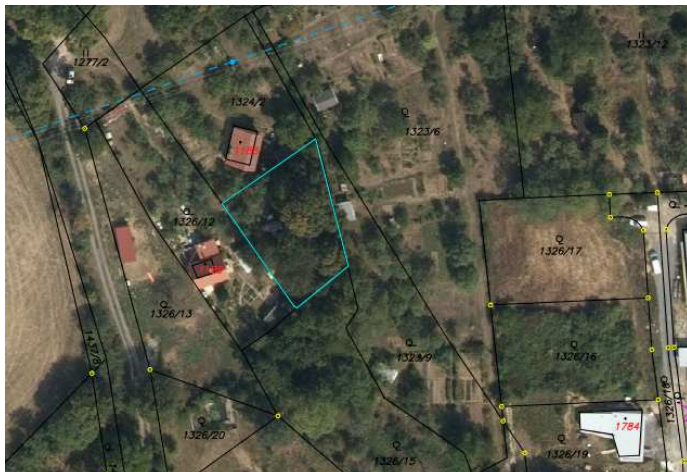

## 17. Prodej části pozemku parc. č. 1676/16 v k. ú. Luhačovice

Ing. Blahová

Byl svěřen záměr města prodat část pozemku parc. č. 1676/16 v k. ú. Luhačovice o výměře cca 40 m<sup>2</sup> na základě žádosti společnosti KRESTA RACING s. r. o., Družstevní 1047, 763 26 Luhačovice. Jedná se o část pozemku, na kterém chce uvedená společnost částečně vybudovat výstavní plochu pro závodní speciály.

Prodej ve stejné lokalitě: Tom transport, s. r. o. v roce 2016: 500 Kč/m<sup>2</sup>, E.ON Distribuce, a. s. pro trafostanici v roce 2018: 800 Kč/m<sup>2</sup>.

Usnesení 67/R5/2020 - Rada města Luhačovice doporučuje zastupitelstvu města schválit prodej části pozemku parc. č. 1676/16 v k. ú. Luhačovice o výměře cca 40 m<sup>2</sup> společnosti KRESTA RACING s. r. o., Družstevní 1047, 763 26 Luhačovice za cenu 800 Kč/m<sup>2</sup> a úhradu nákladů spojených s převodem.

### Usnesení 200/Z10/2018–2022

#### I. Zastupitelstvo města Luhačovice schvaluje

prodej části pozemku parc. č. 1676/16 v k. ú. Luhačovice o výměře cca 40 m<sup>2</sup> společnosti KRESTA RACING s. r. o., Družstevní 1047, 763 26 Luhačovice za cenu 800 Kč/m<sup>2</sup> a úhradu nákladů spojených s převodem.

Hlasování Pro: 20 Proti: 0 Zdrželo se: 0 Nehlasoval: 0 Usnesení: 0 **Přijato**

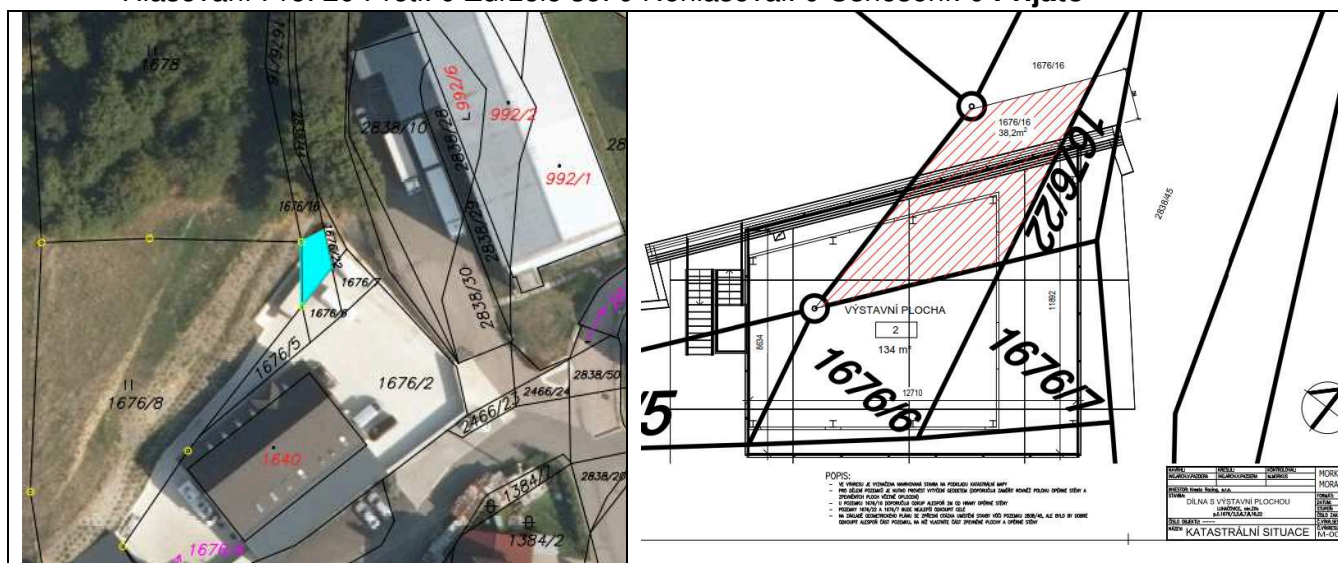

## 18. Převod majetku města k hospodaření MěDK Elektra Luhačovice

Ing. Blahová

Jedná se o převod majetku města k hospodaření Městskému domu kultury Elektra, příspěvkové organizaci dle předloženého návrhu.

Usnesení 69/R5/2020 - Rada města Luhačovice doporučuje zastupitelstvu města schválit předání majetku města Luhačovice k hospodaření Městskému domu kultury Elektra, příspěvkové organizaci dle předloženého návrhu ve znění přílohy č. 13/I.

Příloha č. 18/I: Převod majetku města k hospodaření MěDK Elektra Luhačovice

Poř. č.	účet	Inventární číslo	Název	Hodnota v Kč	datum pořízení
1.	028	5431644	Monitor HP 19"	5.533,00	16. 9. 2008

## Usnesení 201/Z10/2018–2022

### I. Zastupitelstvo města Luhačovice schvaluje

předání majetku města Luhačovice k hospodaření Městskému domu kultury Elektra, příspěvkové organizaci dle předloženého návrhu ve znění přílohy č. 18/I.

Hlasování Pro: 20 Proti: 0 Zdrželo se: 0 Nehlasoval: 0 Usnesení: 0 **Přijato**

### 19. Prodej části pozemku parc. č. 1976/3 v k. ú. Kladná Žilín

Ing. Blahová

Byl svěřen záměr města prodat část pozemku parc. č. 1976/3 a parc. č. 1976/5 v k. ú. Kladná Žilín o celkové výměře cca 70 m<sup>2</sup> na základě žádosti XXXXX. Vzhledem k tomu, že přes pozemek parc. č. 1976/5 vede přístupová cesta k domu č. 129, který nevlastní jen XXXXX (je většinový vlastník 1/4), ale dalších 6 spoluvlastníků, bude vhodnější tuto část pozemku ponechat ve vlastnictví města (znázorněno žlutě) a prodat XXXXX pouze část pozemku – předzahrádky (znázorněno modře).

Osadní výbor s prodejem souhlasí.

Usnesení 76/R7/2020 - Rada města Luhačovice doporučuje zastupitelstvu města schválit prodej části pozemku parc. č. 1976/3 v k. ú. Kladná Žilín o výměře cca 40 m<sup>2</sup> XXXXXXXX za cenu 100 Kč/m<sup>2</sup> a úhradu nákladů spojených s převodem.

## Usnesení 202/Z10/2018–2022

### I. Zastupitelstvo města Luhačovice schvaluje

prodej části pozemku parc. č. 1976/3 v k. ú. Kladná Žilín o výměře cca 40 m<sup>2</sup> XXXXXXXX za cenu 100 Kč/m<sup>2</sup> a úhradu nákladů spojených s převodem.

Hlasování Pro: 20 Proti: 0 Zdrželo se: 0 Nehlasoval: 0 Usnesení: 0 **Přijato**



### 20. Likvidace majetku města

Ing. Blahová

Byl podán návrh na likvidaci majetku města dle předložených návrhů likvidační a škodní komise ze dne 26.03.2020, přílohou je návrh na vyřazení položek v hodnotě nad 5.000 Kč. Zápis likvidační komise a protokoly s veškerým vyřazovaným majetkem jsou k dispozici v kanceláři odboru správy majetku ve druhém poschodí, dveře č. 207 u paní E. Hubáčkové.

Usnesení 86/R8/2020 - Rada města Luhačovice doporučuje zastupitelstvu města schválit likvidaci majetku města dle předložených návrhů likvidační a škodní komise a doporučuje zastupitelstvu města uložit vedoucím organizací provést likvidaci vyřazeného majetku ve znění přílohy č. 6/I.

Příloha č. 20/I – Likvidace majetku města

Návrhy na vyřazení majetku – položky v hodnotě nad 5.000 Kč							
Poř. č.	Inventurní číslo	NAZEV	Počet ks	CENA/ks	Celkem Kč	datum nebo rok pořízení	Pozn.
<b>Město Luhačovice</b>							
1.	5431138	MONITOR 17" LCD VIE SONIC BLACK - K	1	6 365	6 365	18.05.2006	nefunkční
2.	5431395	MONITOR 17" LCD SONIC	1	6 365	6 365	28.12.2006	nefunkční
3.	5432016	POČÍTAČ MS OFFICE HOME	1	17 970	17 970	29.11.2012	nefunkční
4.	5431989	POČÍTAČ BARBONE	1	17 346	17 346	26.07.2012	nefunkční
5.	5431991	POČÍTAČ BARBONE	1	17 346	17 346	26.07.2012	nefunkční
6.	5431648	MONITOR HP 19"	1	5 533	5 533	16.09.2008	nefunkční
7.	5432019	POČÍTAČ MS OFFICE HOME	1	17 970	17 970	29.11.2012	nefunkční
8.	5432152	POČÍTAČ LYNX	1	19 354	19 354	30.06.2014	nefunkční
<b>Mateřská škola Luhačovice</b>							
1.	5550734	Pračka Whirpool AWM5085	1	12 000	12 000	31.10.2003	nefunkční
<b>Základní škola Luhačovice</b>							
1.	Př 103855	PC 508	1	21 480	21 480	2005	nefunkční
2.	Př 103886	videopřehrávač Panasonic	1	10 918	10 918	VI/1997	nefunkční
3.	Př 103887	přepojovač signálů PAV	1	18 152	18 152	VI/1997	nefunkční
4.	101690	kopírka Konica Minolta	1	12 000	12 000	2010	nefunkční
5.	103567	videorekordér Panasonic	1	5 390	5 390	2004	nefunkční
6.	102189	skříň komb. polouzavřená	1	5 795	5 795	2001	poškozená
7.	101985	stůl	1	11 500	11 500	2003	poškozený
8.	105627	výukový program Langmaster	1	5 970	5 970	2004	zastaralé
9.	105629	program Zoner Callisto	1	5 020	5 020	2004	zastaralé
10.	105631	Zoner Photo studio 9	1	6 990	6 990	2007	zastaralé
11.	105590	zákl. vybavení pro ZŠ Autocont	1	30 000	30 000	2003	zastaralé
12.	105594	licence multimediální WS 2010	1	8 990	8 990	2013	zastaralé
<b>Celková hodnota vyřazovaného majetku, včetně majetku do 5.000 Kč</b>							
Město Luhačovice					130 341,00		
HS Polichno					800,00		
Mateřská škola					12 000,00		
Základní škola					281 408,00		
<b>Celkem:</b>					<b>424 549,00</b>		

## Usnesení 203/Z10/2018–2022

### I. Zastupitelstvo města Luhačovice schvaluje

likvidaci majetku města dle předložených návrhů likvidační a škodní komise.

### II. Zastupitelstvo města Luhačovice ukládá

vedoucím organizací provést likvidaci vyřazeného majetku ve znění přílohy č. 20/I.

Hlasování Pro: 20 Proti: 0 Zdrželo se: 0 Nehlasoval: 0 Usnesení: 0 **Přijato**

## 21. Bezúplatný převod – darování nábytku ZUŠ

Ing. Blahová

Projednáni předloženého návrhu na převod nepotřebného majetku svěřeného k hospodaření Základní škole Luhačovice pro Základní uměleckou školu Luhačovice v souvislosti s přesunem na budovu č. p. 137 dle předloženého návrhu.

Usnesení 87/R8/2020 - Rada města Luhačovice doporučuje zastupitelstvu města schválit bezúplatný převod – darování nepotřebného majetku svěřeného k hospodaření Základní škole Luhačovice, příspěvkové organizaci pro Základní uměleckou školu Luhačovice dle předloženého návrhu ve znění přílohy č. 7/l.

Příloha č. 21/l – Bezúplatný převod – darování nábytku ZUŠ

inv. č.	název	poř. cena	datum poř.
106807	kancelář. nábytek – soubor	25 415,-	1. 1. 2013

## Usnesení 204/Z10/2018–2022

### I. Zastupitelstvo města Luhačovice

#### schvaluje

bezúplatný převod – darování nepotřebného majetku svěřeného k hospodaření Základní škole Luhačovice, příspěvkové organizaci pro Základní uměleckou školu Luhačovice dle předloženého návrhu ve znění přílohy č. 21/l.

Hlasování Pro: 20 Proti: 0 Zdrželo se: 0 Nehlasoval: 0 Usnesení: 0 **Přijato**

## 22. Podání žádosti o dotaci – Zlínský kraj – dotace na výsadbu a oplocenky

Ing. Blahová

Zlínský kraj vyhlásil výzvu k podání žádostí o dotaci z Programu Podpora zmírnění následků sucha v lesích. Pro naše účely nakonec není možné tuto dotaci využít. Můžeme ale požádat o finanční prostředky státního rozpočtu (ministerstva zemědělství), poskytované přes krajský úřad. Účelem dotace je obnova, zajištění a výchova lesních porostů do 40 let věku. Žádost o dotaci je zpracována ve výši 84 000 Kč.

Podklady připravili XXXXXX a XXXXXX, lesní hospodář.

Usnesení 104/R9/2020 - Rada města Luhačovice doporučuje zastupitelstvu města schválit podání žádosti o dotaci Zlínského kraje na projekt vnášení stanoviště vhodných dřevin a zřizování oplocenek a oplůtků a doporučuje zastupitelstvu města schválit dofinancování projektu z rozpočtu města Luhačovice v roce 2020.

## Usnesení 205/Z10/2018–2022

### I. Zastupitelstvo města Luhačovice

#### schvaluje

podání žádosti o dotaci na obnovu, zajištění a výchovu lesních porostů do 40 let věku.

### II. Zastupitelstvo města Luhačovice

#### schvaluje

dofinancování projektu z rozpočtu města Luhačovice v roce 2020.

Hlasování Pro: 20 Proti: 0 Zdrželo se: 0 Nehlasoval: 0 Usnesení: 0 **Přijato**

### 23. Prodej části pozemku parc. č. 2160/1 k. ú. Řetechov

Ing. Blahová

Byla doručena žádost XXXXX o odkoupení části pozemku parc. č. 2160/1 v k. ú. Řetechov. Jedná se o část příjezdové cesty k pozemkům, které jsou v jejím vlastnictví.

Usnesení 77/R7/2020 - Rada města Luhačovice neschvaluje ke zveřejnění záměr města prodat část pozemku parc. č. 2160/1 v k. ú. Řetechov o výměře cca 60 m<sup>2</sup>.

#### Usnesení 206/Z10/2018–2022

##### I. Zastupitelstvo města Luhačovice

##### neschvaluje

prodej části pozemku parc. č. 2160/1 v k. ú. Řetechov o výměře cca 60 m<sup>2</sup>.

Hlasování Pro: 20 Proti: 0 Zdrželo se: 0 Nehlasoval: 0 Usnesení: 0 **Přijato**



### 24. Komunitní plán sociálních služeb ORP Luhačovice 2020–2022

Ing. Šustek

Tvorba dokumentu Komunitního plánu sociálních služeb ORP Luhačovice se uskutečnila v rámci projektu „Vytvoření komunitního plánu na území ORP Luhačovice“, reg. č. CZ.03.2.63/0.0/0.0/16\_0\_63/0006588, v rámci Operačního programu Zaměstnanost, jeho partnery jsou Město Slavičín a Městys Pozlovice. Projekt byl zaměřený na komunitní plánování sociálních služeb ORP Luhačovice (dále jen KPSS) a byl realizován od 01.05.2018 do 30.4.2020. Do tvorby dokumentu KPSS byli zapojeni všichni poskytovatelé sociálních služeb a služeb navazujících působících v regionu, uživatelé sociálních služeb a zástupci obcí SO ORP Luhačovice prostřednictvím pracovních skupin a řídicí skupiny. KPSS ORP Luhačovice byl vypracován na základě jednání pracovních skupin a následného konsenzu řídicí skupiny. Dokument byl veřejně připomínkován od 16.03.2020 do 02.04.2020. Celkem bylo doručeno 34 připomínek. Všechny připomínky byly vypořádány. Všem, kteří zaslali připomínky, byla dána možnost, aby se k vypořádání připomínek vyjádřili, případně podali námítky. Pracovní skupiny projednaly a schválily dokument KPSS a vypořádání připomínek dne 06.04.2020. Řídicí skupina byla seznámena s vypořádáním připomínek e-mailem, dokument jí byl předložen ke schválení na setkání dne 24.04.2020.

Dokument KPSS ORP Luhačovice obsahuje analytickou část, ve které jsou uvedeny informace o KPSS, údaje týkající se sociodemografické analýzy, síť poskytovatelů sociálních

služeb, SWOT analýza cílových skupin, analýza zdrojů financování sociálních služeb, průzkum potřeb osob z cílových skupin. Strategická část popisuje hlavní rozvojové cíle sítě sociálních služeb a předpokládá zachování stávajících kvalitních sociálních služeb.

Významným výstupem projektu je vydání Katalogu poskytovatelů sociálních služeb ORP Luhačovice, který je určen široké veřejnosti, potenciálním uživatelům sociálních služeb, jejich rodinným příslušníkům a pečujícím osobám. Katalog byl veřejně připomínkován ve stejném období a za stejných podmínek. Celkem bylo doručeno 30 připomínek.

Usnesení 107/R9/2020 - Rada města Luhačovice schvaluje Komunitní plán sociálních služeb ORP Luhačovice na období 2020–2022.

## **Usnesení 207/Z10/2018–2022**

### **I. Zastupitelstvo města Luhačovice**

#### **bere na vědomí**

Komunitní plán sociálních služeb ORP Luhačovice na období 2020–2022.

Hlasování Pro: 20 Proti: 0 Zdrželo se: 0 Nehlasoval: 0 Usnesení: 0 **Přijato**

### **26. Informace ke zprávám z rady města**

Ing. Marian Ležák informoval o přijatých usneseních z 3., 4., 5., 6., 7., a 8. schůze rady města.

### **27. Informace o činnosti výborů zastupitelstva města**

Mgr. Semelová, DiS – finanční výbor

Ing. Ehrenbergerová již o všem informovala, další setkání se uskuteční 01.06.2020.

Ing. Plášek – stavební výbor

Stavební výbor se sešel 04.03.2020, tématem byla ZŠ, která se bude realizovat, dále rekonstrukce DDM s výsledkem, že dojde k posunu realizace. Sídliště Masarykova – byly poskytnuty informace od Ing. Blahové. Terminál – došlo k drobným připomínkám k projektové dokumentaci, nyní se rekonstruuje. Názvy ulic – některé ulice nemají názvy, některé by bylo vhodné přejmenovat, dlouze se diskutovalo, ale nedošlo k žádnému rozhodnutí.

Mgr. Lebloch – kontrolní výbor

Sejdeme se do konce května, budeme kontrolovat plnění usnesení ze zastupitelstva, seznámíme se s kroky města v rámci nouzových opatření, uskuteční se prohlídka nových učeben na základní škole.

Ing. Plášek – stavební výbor

Výstup ze stavebního úřadu k terasovým domům.

### **28. Informace starosty a místostarosty**

Ing. Ležák

Proběhly konkursní komise k MŠ a ZŠ v termínu 05.05.2020. K mateřské škole byla doručena 1 přihláška, k ZŠ 5 přihlášek – uchazeči byli vyzváni k doplnění drobných formálních nedostatků. Termín 2. setkání konkursní komise byl stanoven u MŠ na 19.05.2020 a u ZŠ na 27.05.2020.

Následně se uskuteční mimořádná schůze rady kvůli jmenování nových ředitelů/ředitelek.

Proběhla diskuze.

Ing. Ležák

Situace kolem nákazy byla v našem ORP zvládnuta dobře, celkem počet nakažených za celé období je v počtu 9. Jsme jedním z nejméně napadeným územím v rámci Zlínského kraje.

Proběhlo setkání VaKu, který funguje dál v běžném režimu.

Proběhne symbolické Otevírání pramenů.

Dále Ing. Ležák informoval o předžalobní výzvě od rodiny Thienen a o platebním rozkazu od Ministerstva dopravy.

Proběhla diskuze o průběhu sporů.

Ing. Ležák

Od 25.05.2020 bude otevřena mateřská škola, začnou najíždět hosté. U kulturních akcí a plovárny čekáme na upřesnění.

Mgr. Mejzlík informoval o stávající situaci ohledně nařízení týkajících se plovárny.

Ing. Šustek

Od 11.05. začala rekonstrukce nádraží včetně omezení dopravy, nastala komplikace – od příštího týdne dojde k souběhu s rekonstrukcí plynovodu v Hrazanské, budou zde objížďky.

Proběhla diskuze.

## **29. Interpelace**

Mgr. Pazderová vyzvala zastupitele, aby v případě zájmu přispěli jakýmkoliv návrhem tématu do novin.

Mgr. Semelová, DiS poděkovala za „koronavirové vydání“ novin do schránek.

Mgr. Tomalová informovala, že DDM funguje bez komplikací a upozornila na stížnosti na velkou hlučnost vozů přepravce Arriva v ulici Školní.

Ing. Ležák

Obdrželi jsme k dané problematice i dopis, bude zajištěno přeměření hluku, řešili jsme to s radním ZK Botkem.

Proběhla diskuze.

M. Slováková

ZUŠ funguje, některé hodiny probíhají distančně, některé prezenčně.

V „koronavirových novinách“ chyběl rozhovor se zástupci ZUŠ, která fungovala celou dobu v distančním režimu.

Ing. Plášek

Není dostatečně známa rekonstrukce nádraží, mělo by být k tématu více informací. Dále upozornil na nedostatek informací směrem k Integrovanému záchrannému systému.

Bc. Černobila

Složky IZS musí být ze zákona informovány, bylo tak také učiněno.

R. Kop informoval o schvalování dotací Zastupitelstvem Zlínského kraje.

Proběhla diskuze o rekonstrukci lávky za Alfa Marketem.



Dr. Zicha

Když se řeší názvy ulic, mohlo by dojít k pojmenování zastávek, respektive k vybudování cedulí.

Dr. Zicha informoval o schůzi VaKu.

R. Kolařík

Pracovníci Lesů ČR káceli mezi plnírnou Vincentky a Palacem. Je to v neutěšeném stavu, mohli by to napravit?

Ing. Ležák

Ano, bude sjednána náprava, již s nimi proběhla komunikace.

Ing. Ležák

Zasedání Zastupitelstva města Luhačovice ve 2. pololetí roku jsou plánována dne 10.09.2020 a 10.12.2020.

## **25. Různé (od 17:00 h)**

## **30. Závěr**

Na závěr starosta města Ing. Marian Ležák poděkoval všem přítomným za účast na dnešním jednání a 10. zasedání Zastupitelstva města Luhačovice ukončil v 17:08 h.

Ing. Marian Ležák  
starosta města

Ing. Jiří Šůstek  
místostarosta města

Ověřovatelé: Mgr. Marcela Pazderová .....

datum podpisu: .....

Mgr. Eva Tomalová .....

datum podpisu: .....

Zapsala: Bc. Veronika Vavrysová.....

datum vyhotovení zápisu: 21.05.2020